迫害下にある教会のための国際祈祷日2013

2013年11月10日（日）

私たちは、四方八方から苦しめられますが、窮することはありません。途方にくれていますが、行き詰まることはありません。迫害されていますが、見捨てられることはありません。倒されますが、滅びません。（Ⅱコリント4:8-9）

WEA
World Evangelical Alliance
Religious Liberty Commission

協力：日本福音同盟（JEA）

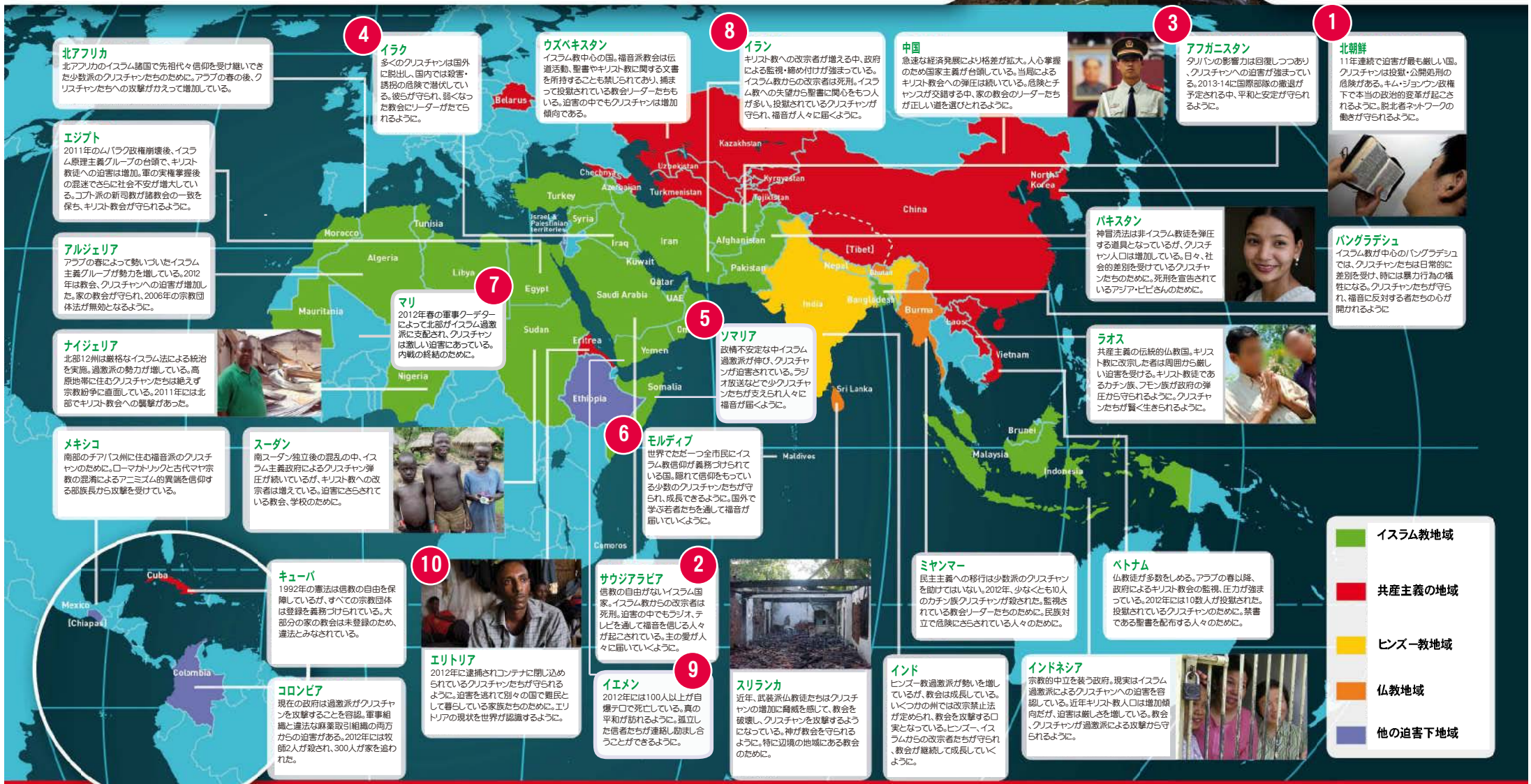

北アフリカ
北アフリカのイスラム諸国で先祖代々信仰を受け継いできた少数派のクリスチャンたちのために。アラブの春の後、クリスチャンたちへの攻撃がかえって増加している。

エジプト
2011年のムバラク政権崩壊後、イスラム原理主義グループの台頭で、キリスト教徒への迫害は増加。軍の実権掌握後の混迷でさらに社会不安が増大している。コプト派の新司教が諸教会の一致を保ち、キリスト教会が守られるように。

アルジェリア
アラブの春によって勢いづいたイスラム主義グループが勢力を増している。2012年は教会、クリスチャンへの迫害が増加した。家の教会が守られ、2006年の宗教団体法が無効となるように。

ナイジェリア
北部12州は厳格なイスラム法による統治を実施。過激派の勢力が増している。高原地帯に住むクリスチャンたちは絶えず宗教紛争に直面している。2011年には北部でキリスト教会への襲撃があった。

メキシコ
南部のチアパス州に住む福音派のクリスチャンのために。ローマカトリックと古代マヤ宗教の混淆によるアニミズム的異端を信仰する部族長から攻撃を受けている。

4 イラク
多くのクリスチャンは国外に脱出し、国内では殺害・誘拐の危険で潜伏している。彼らが守られ、弱くなった教会にリーダーがたてられるように。

ウズベキスタン
イスラム教中心の国。福音派教会は伝道活動、聖書やキリスト教に関する文書を所持することも禁じられており、捕まって投獄されている教会リーダーたちもいる。迫害の中でもクリスチャンは増加傾向である。

8 イラン
キリスト教への改宗者が増える中、政府による監視・締め付けが強まっている。イスラム教からの改宗者は死刑。イスラム教への失望から聖書に関心をもつ人が多い。投獄されているクリスチャンが守られ、福音が人々に届くように。

中国
急速な経済発展により格差が拡大。人心掌握のため国家主義が台頭している。当局によるキリスト教会への弾圧は続いている。危険とチャンスが交錯する中、家の教会のリーダーたちが正しい道を選びとれるように。

3 アフガニスタン
タリバンの影響力は回復しつつあり、クリスチャンへの迫害が強まっている。2013-14に国際部隊の撤退が予定される中、平和と安定が守られるように。

1 北朝鮮
11年連続で迫害が最も厳しい国。クリスチャンは投獄・公開処刑の危険がある。キム・ジョンウン政権下で本当の政治的変革が起こされるように。脱北者ネットワークの働きが守られるように。

パキスタン
神冒涜法は非イスラム教徒を弾圧する道具となっているが、クリスチャン人口は増加している。日々、社会的差別を受けているクリスチャンたちのために。死刑を宣告されているアジア・ビビさんのために。

バングラデシュ
イスラム教が中心のバングラデシュでは、クリスチャンたちは日常的に差別を受け、時には暴力行為の犠牲になる。クリスチャンたちが守られ、福音に反対する者たちの心が開かれるように

ラオス
共産主義の伝統的仏教国。キリスト教に改宗した者は周囲から厳しい迫害を受ける。キリスト教徒であるカチン族、フモン族が政府の弾圧から守られるように。クリスチャンたちが賢く生きられるように。

7 マリ
2012年春の軍事クーデターによって北部がイスラム過激派に支配され、クリスチャンは激しい迫害にあっている。内戦の終結のために。

5 ソマリア
政情不安定な中イスラム過激派が伸び、クリスチャンが迫害されている。ラジオ放送などで少クリスチャンたちが支えられ人々に福音が届くように。

スーダン
南スーダン独立後の混乱の中、イスラム主義政府によるクリスチャン弾圧が続いているが、キリスト教への改宗者は増えている。迫害にさらされている教会、学校のために。

6 モルディブ
世界でただ一つ全市民にイスラム教信仰が義務づけられている国。隠れて信仰をもっている少数のクリスチャンたちが守られ、成長できるように。国外で学ぶ若者たちを通して福音が届いていくように。

キューバ
1992年の憲法は信教の自由を保障しているが、すべての宗教団体は登録を義務づけられている。大部分の家の教会は未登録のため、違法とみなされている。

コロンビア
現在の政府は過激派がクリスチャンを攻撃することを容認。軍事組織と違法な麻薬取引組織の両方からの迫害がある。2012年には牧師2人が殺され、300人が家を追われた。

10 エリトリア
2012年に逮捕されコンテナに閉じ込められているクリスチャンたちが守られるように。迫害を逃れて別々の国で難民として暮らしている家族たちのために。エリトリアの現状を世界が認識するように。

2 サウジアラビア
信教の自由がないイスラム国家。イスラム教からの改宗者は死刑。迫害の中でもラジオ、テレビを通して福音を信じる人々が起こされている。主の愛が人々に届いていくように。

9 イエメン
2012年には100人以上が自爆テロで死亡している。真の平和が訪れるように。孤立した信者たちが連絡し励まし合うことができるように。

スリランカ
近年、武装派仏教徒たちはクリスチャンの増加に脅威を感じて、教会を破壊し、クリスチャンを攻撃するようになっている。神が教会を守られるように。特に辺境の地域にある教会のために。

ミャンマー
民主主義への移行は少数派のクリスチャンを助けてはいない。2012年、少なくとも10人のカチン族クリスチャンが殺された。監視されている教会リーダーたちのために。民族対立で危険にさらされている人々のために。

インド
ヒンズー教過激派が勢いを増しているが、教会は成長している。いくつかの州では改宗禁止法が定められ、教会を攻撃する口実となっている。ヒンズー、イスラムからの改宗者たちが守られ、教会が継続して成長していくように。

ベトナム
仏教徒が多数をしめる。アラブの春以降、政府によるキリスト教会の監視、圧力が強まっている。2012年には10数人が投獄された。投獄されているクリスチャンのために。禁書である聖書を配布する人々のために。

インドネシア
宗教的中立を装う政府。現実はイスラム過激派によるクリスチャンへの迫害を容認している。近年キリスト教人口は増加傾向だが、迫害は厳しさを増している。教会、クリスチャンが過激派による攻撃から守られるように。

- イスラム教地域
- 共産主義の地域
- ヒンズー教地域
- 仏教地域
- 他の迫害下地域

数字は2013年1月時点での迫害度ランキング上位10ヵ国
（World Watch List 2013による）

http://www.worldwatchlist.us/